

ORDINE DE ZI

**Ședința Colegiului Prefectural
din data de 13 decembrie 2018 ora 10**

1. Informare privind realizarea indicatorilor de performanță privind activitatea de colectare a creanțelor bugetului general consolidat și activitatea de inspecție fiscală în anul 2018.

**Prezintă: - Administrația Județeană a Finanțelor Publice
Covasna**

2. Stadiul îndeplinirii criteriilor de performanță aprobate prin O.M.A.I. 96/2016 de către serviciile voluntare și private pentru situații de urgență din județul Covasna.

**Prezintă: - Inspectoratul pentru Situații de Urgență „MIHAI
VITEAZUL” al Județului Covasna**

3. Informare privind starea socio-economică a județului Covasna reflectată de principalii indicatori statistici înregistrați în primele 9 luni ale anului 2018

Prezintă: - Direcția Județeană de Statistică Covasna

**ADMINISTRAȚIA JUDEȚEANĂ A FINANȚELOR PUBLICE
COVASNA**

***Informare
privind realizarea indicatorilor de performanta,
activitatea de colectare a creantelor bugetului general consolidat,
activitatea de inspectie fiscala,
cumulat -10 luni 2018***

Administratia Judeteana a Finantelor Publice Covasna este unitatea teritoriala a Directiei Generale Regionale a Finantelor Publice Brasov care aplica politicile fiscale la nivel teritorial.

Sediul institutiei se afla situat în centrul municipiului Sfântu Gheorghe, pe strada Jozef Bem, nr. 9, telefon 0267/352740, 0267/351860.

Structura organizatorica a AJFP Covasna :

- *Activitatea de Colectare*
- *Activitatea de Inspectie Fiscala*
- *Activitatea de Trezorerie și Contabilitate Publică*
- *Servicii Independente*

• *COLECTAREA VENITURILOR BUGETARE*

Pentru cele 10 luni ale anului 2018 , s-au colectat venituri la bugetul general consolidat insumand:

572.35 mil.lei venituri bugetare = 106.01%

539.92 mil.lei program stabilit de A.N.A.F.

- *S-au colectat la bugetul general consolidat 572.35 mil.lei, suma ce reprezinta 106.01% din programul stabilit de A.N.A.F.,*
- *Iar in sume absolute incasarile fata de program sunt mai mari cu 32.43 mil lei*

Principalele venituri bugetare realizate pe bugete, cumulat pe cele 10 luni ale anului 2018, comparativ cu realizarile din aceeași perioadă a anului 2017:

Venituri	Total venituri, din care:					
	2017		2018		% 2018/2017	
	cumulat	OCT	cumulat	OCT	cumulat	OCT
TOTAL BGC, administrat de A.N.A.F.	496.50	58.72	572.35	67.44	115.28	114.85
Buget de stat(exclusiv incasari in vama), din care:	226.33	29.14	221.19	29.89	97.73	102.57
- Impozit pe profit	21.31	3.38	14.29	2.86	67.06	84.62
- Impozit pe venit	116.97	14.53	92.11	13.48	78.75	92.77
- TVA (exclusiv incasari pentru importurile de bunuri)	75.78	9.73	81.11	10.83	107.03	111.31
Accize (exclusiv incasari in vama)	0.42	0.04	0.41	0.05	97.62	125.00
Rest venituri (exclusiv incasari in vama)	11.85	1.46	33.28	2.67	280.84	182.88
Bugetul asigurarilor sociale de stat	176.22	19.12	231.69	24.66	131.48	128.97
Bugetul Fondului National Unic de Asigurari de Sanatate	86.96	9.69	111.60	12.10	128.33	124.87
Bugetul asigurarilor pentru somaj	6.99	0.77	7.87	0.79	112.59	102.60

Analizand evolutia veniturilor incasate la B.G.C., se constata ca veniturile nominale incasate in primele 10 luni ale anului 2018 au crescut fata de nivelul din aceeași perioadă a anului precedent, pe total buget general consolidat cu 15.23 %, iar pe bugete situatia se prezinta astfel:

- **Bugetul de stat a scazut cu 2.37 cu 0.64%**
- **Bugetul asigurarilor sociale de stat a crescut cu 31.48%**
- **Bugetul Fondului National Unic de Asigurari de Sanatate a crescut cu 28.33%**
- **Bugetul asigurarilor pentru somaj a crescut 12.59 %**

Principalele obligatii declarate realizate pe bugete, cumulat pe cele 10 luni ale anului 2018, comparativ cu realizarile din aceeași perioada a anului 2017:

Declarat	Total declarat, din care:					
	2017		2018		% 2018/2017	
	cumulat	OCT	cumulat	OCT	cumulat	OCT
TOTAL BGC, administrat de A.N.A.F.	489.31	59.44	577.25	69.33	117.97	116.64
Buget de stat(exclusiv incasari in vama), din care:	235.17	32.14	258.3	35.78	109.84	111.33
- <i>Impozit pe profit</i>	22.8	3.89	17.13	3.18	75.13	0.00
- <i>Impozit pe venit</i>	104.7	13.16	83.98	11.34	80.21	86.17
- <i>TVA (exclusiv incasari pentru importurile de bunuri) din care:</i>						
- <i>autocompensari</i>	97.85	13.18	108.16	14.35	110.54	108.88
	11.28	1.73	10.93	1.73	96.90	100.00
Bugetul asigurarilor sociale de stat	168.87	18.21	221.66	23.38	131.26	128.39
Bugetul Fondului National Unic de Asigurari de Sanatate	78.5	8.37	96.51	10.17	122.94	121.51
Bugetul asigurarilor pentru somaj	6.77	0.72	0.78	0	11.52	0.00

Pe acest fundal, analizand evolutia obligatiilor declarate la B.G.C. in perioada de referinta, constatam o crestere de 17.97%, fata de nivelul din aceeași perioada a anului precedent, atat pe total buget general consolidat, cat si pe bugete, astfel:

- **Bugetul de stat a crescut cu 9.84%**
- **Bugetul asigurarilor sociale de stat a crescut cu 31.26%**
- **Bugetul Fondului National Unic de Asigurari de Sanatate a crescut cu 22.94%.**
- **Bugetul asigurarilor pentru somaj**

4)Principali indicatori de performanță – Octombrie – 2018

Fisa 2017	Denumire indicator	Nivelul indicatorilor de performanta pentru anul 2018	Nivelul indicatorilor de performanta pentru anul 2018 Cumulat - Realizati la 31.10.2018
F1a	Gradul de realizare a programului de incasari venituri bugetare (valori nete)	100.00%	106.01%
F1c	Gradul de realizare a programului de incasari venituri bugetare (valori nete) (inclusiv vama)	-	-
F2	Diminuarea arieratelor recuperabile aflate in sold la finele anului precedent de raportare, pentru persoane juridice	14.554.670lei	8.360.874lei
F3	Diminuarea arieratelor recuperabile aflate in sold la	9.424.799lei	10.336.345lei

	finele anului precedent de raportare, pentru persoane fizice		
F4	Gradul de conformare voluntara la plata obligatiilor fiscale (valoric), inclusiv plati partiale	85%	85.06%
F5	Gradul de depunere voluntara a declaratiilor fiscale, pe tipuri de impozite	98%	96.69%
F6	Rata de incasare a obligatiilor stabilite suplimentar de activitatea de inspectie fiscala, incasata in 30 de zile, pentru persoane juridice (date din SIACF)	-	4.37%
F7	Rata de incasare a obligatiilor stabilite suplimentar de activitatea de inspectie fiscala, incasata in 30 de zile, pentru persoane fizice (date din SIACF/GOTICA)	-	18.93%
F8	Numar inspectii efectuate de un inspector la contribuabili persoane juridice	11.00	6.24 inspectii/inspector
F9	Numar inspectii efectuate de un inspector la contribuabili persoane fizice	20.00	16.43 inspectii/inspector
F10	Sume stabilite suplimentar pe un inspector, urmare inspectiilor fiscale la contribuabili persoane juridice	-	2.305.717 Lei/inspector
F11	Sume stabilite suplimentar pe inspector, urmare inspectiilor fiscale la contribuabili persoane fizice	-	141.661 Lei/inspector
F12	Ponderea impozitelor, taxelor si contributiilor pentru care s-a modificat baza de impunere in total impozite, taxe si contributii verificate la contribuabili persoane juridice	85%	80.07%
F13	Diminuarea pierderii fiscale pe o inspectie, urmare inspectiilor fiscale efectuate la contribuabilii persoane juridice care inregistreaza pierdere fiscala	-	191.135 Lei /inspectii
F22	Procent din solicitarile in format hartie, solutionate in maximum 25 zile	-	100.00%
F23	Procent din e-mail-uri, solutionate in maximum 20 zile	-	124.48%
F24	Procent din apelurile telefonice raspunse, preluate in maximum 6 minute	-	-
F76	Gradul de solutionare al solicitarilor de informatii de interes public	-	100.00%
F79	Gradul de solutionare a solicitarilor reprezentantilor mass media locala si centrala	-	100.00%
F81	Gradul de solutionare a petitiilor / sesizarilor depuse de cetateni	-	100.00%

Evolutia arieratelor in cursul anului 2018

<i>Buget</i>	<i>Arierate la 31.12.2017</i>	<i>Arierate la 31.10.2018</i>	<i>2018/2017 %</i>
1.Buget de stat	25,912	21,818	84.20
2.Bugetul asigurărilor sociale de stat	7,245	8,173	112.81
3.Bugetul Fondului Național Unic de Asigurări de Sănătate	2,974	3,259	109.58
4.Bugetul asigurărilor pentru șomaj	262	123	46.95
TOTAL arierate recuperabile din care :	36,393	33,373	91.70
<i>- arierate incerte + inactivi</i>	10,353	7,672	74.10
<i>- arierate esalonate(col. 23 din Cap.colectare)</i>	6,995	7,728	110.48
<i>- arierate posibil de recuperat</i>	19,045	17,973	94.37

- *Arieratele recuperabile, înregistrate la data de 31.10.2018 în valoare de 33.373 mii.lei, au scăzut cu 8.30 % față de cele existente la 31.12.2017 și se compun din:*
- *29.944 mii.lei – arierate recuperabile, conform capacității de colectare aferente persoanelor juridice, față de 33.140 mii.lei înregistrate la 31.12.2017, ceea ce reprezintă o scădere de -9.64%.*
- *3.429 mii.lei – arierate recuperabile, conform capacității de colectare aferente persoanelor fizice, față de 3.253 mii.lei înregistrate la 31.12.2017, ceea ce reprezintă o creștere de 5.41%.*

Factorii care au contribuit la realizarea nivelului actual de colectare a veniturilor bugetare:

- *creștere gradului de depunere voluntară a declarațiilor și de plată conformarea voluntară la plată a contribuabililor;*
- *a obligațiilor în termenul legal - generalizarea depunerii on-line a declarațiilor fiscale;*
- *reducerea nivelului arieratelor existente și prevenirea formării de noi arierate prin intensificarea acțiunilor de executare silită, concomitent cu instituirea măsurilor asigurătorii;*
- *acțiunile prompte de executare silită (emiterea de somatii, popriri de conturi, popriri terți, sechestrare bunuri mobile și imobile);*
- *prevenirea și combaterea evaziunii fiscale și a indisciplinei financiare prin creșterea eficienței și eficacității activității de inspecție fiscală;*
- *activitatea de inspecție și control susținut de organele de inspecție fiscală (D.G.A.F. și A.N.V.);*

Situația esalonarilor la plată

Explicații	Nr. agenți	Arierate totale esalonate inclusiv dobanzi pe perioada esalonării	Incasări prin rate de esalonare în luna de raportare	Sold ramasă de încasat inclusiv dobanzi pe perioada esalonării	Suma ramasă de plată după pierderea esalonării
I. Total esalonari din care :	529	20,301.71	471.47	7,345.82	1,606.68
1. ÎN DERULARE	350	12,699.79	454.91	7,345.82	
juridice	229	10,941.37	408.22	6,234.32	
fizice	121	1,758.42	46.69	1,111.50	
2. FINALIZATE	112	3,852.07	16.56		
juridice	76	3,600.73	14.07		
fizice	36	251.34	2.49		
3. PIERDUTE	67	3,749.85	0.00	0.00	1,606.68
- juridice	63	3,662.62	0.00	0.00	1,530.80
fizice	4	87.23	0.00	0.00	75.88

- *Din totalul de 529 agenti economici care au beneficiat de esalonari la plata in 2018, la sfarsitul lunii octombrie 2018 67 dintre ei nu au reusit sa respecte conditiile prevazute de legislatie, acestia pierzand definitiv esalonarea, motiv pentru care s-a reluat procedura de executare silita urmand procedura de valorificare a garantiei , cu exceptia celor care nu se incadreaza in alin.13 art.9 OUG 29 / 2011.*
- *Totodata, in colaborare cu A.I.F. prin furnizarea de date si informatii, care sa duca la o buna selectare in control a agentilor economici cu risc ridicat de evaziune fiscala , s-a actionat pentru cresterea gradului de incasare a sumelor atrase suplimentar in urma inspectiilor.*

Incasari prin actiuni de executare silita

	Ian.-Oct. 2017	Ian.-Oct. 2018	2018 / 2017 (%)
Sume realizate la B.G.C.din executare silita	48.556.764	34.306.271	70,65 %
Somatii	39.535.685	24.283.571	61,42 %
Conturi bancare poprite	7.881.216	9.040.074	114,70 %
Popriri terti	951.420	906.469	95,28 %
Valorificari sechestrare bunuri mobile si imobile	188.443	76.157	40,41 %

Masuri aplicate incasarilor realizate prin aplicarea masurilor de executare silita in total venituri incasate

- *Masurile concrete ce urmeaza a fi luate pentru recuperarea diferentelor nerealizate in cel mai scurt timp posibil :*
- *poprirea bancara si a tertilor, la toti contribuabilii care figureaza cu obligatii si somatii confirmate, ajunse la maturitate*
- *urgentarea procedurii de valorificare a bunurilor sechestrate*
- *initierea actiunilor de atragere a raspunderii solidare*
- *solicitarea deschiderii procedurii insolventei la contribuabili la care s-au luat toate masurile de executare posibile si nu s-au incasat obligatiile restante.*

In vederea recuperarii creantelor bugetare restante in perioada ianuarie –octombrie 2018 s-au aplicat / instituit urmatoarele masuri de executare silita:

- *instituirea popririlor la conturile bancare in numar de 5.380 valoarea obligatiilor aferente fiind in suma de 21.309.999 lei ;*

- *instituirea popririlor la terti in numar de 4.158, cu obligatii aferente in suma de 10.825.917 lei;*
- *s-au instituit 249 sechestre asupra bunurilor ce pot fi valorificate, in valoare de 13.129.323 lei , din care:*
 - *bunuri mobile 171 valoare 5.265.965 lei*
 - *bunuri imobile 78 valoare 7.863.358 lei*

Activitatea de inspectie fiscala

Indicatori	<i>INSPECȚIE FISCALĂ Ianuarie - Octombrie 2018 persoane juridice</i>	
1	Număr acțiuni de inspectie fiscală	106
2	Sume suplimentar atrase pe total și pe categorii de venituri (lei)	39.197.188
2.1	<i>Diferențe, din care:</i>	
2.1.1.	Impozit pe profit	1.392.946
2.1.2	Impozit micro	42.456
2.1.3	TVA	4.172.666
2.1.4	Impozit pe salariu	8.745.307
2.1.5	Impozit pe dividende	224.796
2.1.6	Impozit nereșidenți	
2.1.7	contribuții de asigurări sociale	16.541.895
2.1.8	contribuții de asigurări de șomaj	782.359
2.1.9	contribuții de asigurări sociale de sănătate	7.294.114
2.1.10	alte impozite	649
2.2	<i>Sume suplimentare stabilite drept accesorii</i>	
2.3	<i>Diminuarea pierderii fiscale</i>	2.293.630
2.4	<i>Valoarea bunurilor și sumelor confiscate</i>	
3	Număr cazuri transmise organelor de urmărire penală în vederea continuării cercetărilor	3
3.1	Valoarea prejudiciilor aferente	2.152.641
4	Numărul amenzilor contravenționale aplicate	12
4.1	Valoarea amenzilor contravenționale aplicate	17.300
5	Numărul contribuabililor propuși a fi declarați inactivi	3
6	Numărul deconturilor negative de TVA soluționate ca urmare a controalelor efectuate	52
7	Numărul măsurilor asigurătorii instituite	22
7.1	Valoarea măsurilor asigurătorii instituite	40.391.539
Indicatori	<i>INSPECȚIE FISCALĂ Ianuarie – Octombrie 2018 persoane fizice</i>	

1	Număr acțiuni de inspecție fiscală	114
2	Sume suplimentar atrase pe total și pe categorii de venituri (lei)	995.189
2.1	Diferențe, din care:	
2.1.1.	impozit pe venit	514.576
2.1.2	TVA	254.971
2.1.3	Impozit pe salar	0
2.1.4	accize	0
2.1.5	contribuții de asigurări sociale	0
2.1.6	contribuții de asigurări de șomaj	0
2.1.7	contribuții de asigurări sociale de sănătate	225.642
2.1.8	Alte impozite	0
2.2	<i>Sume suplimentare stabilite drept accesorii</i>	0
2.3	<i>Diminuarea pierderii fiscale</i>	171.054
2.4	<i>Valoarea bunurilor si sumelor confiscate</i>	0
3	Număr cazuri transmise organelor de urmărire penală în vederea continuării cercetărilor	0
3.1	Valoarea prejudiciilor aferente	0
4	Numărul amenzilor contravenționale aplicate	0
4.1	Valoarea amenzilor contravenționale aplicate	0
5	Numărul contribuabililor propuși a fi declarați inactivi	0
6	Numărul deconturilor negative de TVA soluționate ca urmare a controalelor efectuate	5
7	Numarul masurilor asiguratorii instituite	0
7.1	Valoarea masurilor asiguratorii instituite	0

Ca metode si practici identificate de diminuare a materiei impozabile si sustragere de la plata impozitelor si taxelor, in urma actiunilor de control efectuate, preponderent au fost identificate cele care se refera la:

- neinregistrarea, în totalitate sau în parte, în actele contabile a operațiunilor comerciale efectuate sau a veniturilor realizate;***
- inregistrarea in evidentele contabile a unor cheltuieli ce nu au legatura cu activitatea desfasurata, fara contributie la realizarea veniturilor impozabile.***
- inregistrarea de achizitii de la furnizori care in urma verificarilor un au putut fi identificati nepuntandu-se stabili realitatea si legalitatea operatiunilor.***
- efectuarea de livrari intracomunitare pentru a beneficia de scutire la plata TVA, neputandu-se face dovada transportului bunurilor in alt stat membru.***

- *munca la negru*
- *munca la gri – cele mai folosite metode constand in ridicarea avansurilor spre decontare, acordarea de avantaje in natura salariatilor, desfasurarea activitatii cu caracter permanent si care este disimulata in prestare de servicii.*
- *Pentru combaterea si diminuare fenomenului de evaziune fiscala se are in vedere stabilirea gradului de risc fiscal pentru contribuabilii aflatii in aria de competenta, prin efectuarea unei analize de risc in scopul de a identifica riscurile de nedeclarare a creantelor fiscale, de a le evalua, de a le gestiona precum si de a le utiliza in vederea selectarii contribuabililor ce urmeaza a fi supusi inspectiei fiscale.*

Propuneri de imbunatatire a activitatii

- *Combaterea evaziunii și fraudei fiscale, precum și a oricaror alte forme de evitare a declarării și plății obligațiilor fiscale;*
- *Cresterea eficientei și dinamicii colectării concomitent cu reducerea costului unui leu colectat;*
- *Incurajarea conformării voluntare pentru asigurarea unei colectări rapide, la costuri reduse;*
- *Cresterea calitatii serviciilor catre contribuabili;*
- *Cresterea eficientei activitatii de inspectie fiscala, atat în combaterea evaziunii fiscale cat și în prevenirea acesteia;*

Sef Administratie Adj. A.J.F.P. Covasna

Mathis Istvan

Punctul 2

INSPECTORATUL PENTRU SITUAȚII DE URGENȚĂ „MIHAI VITEAZUL” AL JUDEȚULUI COVASNA

Stadiul îndeplinirii criteriilor de performanță aprobate prin OMAI 96/2016 de către serviciile voluntare și private pentru situații de urgență din județul Covasna 2018

După apariția OMAI 96/2016 au fost întreprinse următoarele demersuri:

- În cursul anului 2018 s-a prelucrat OMAI 96/2016 la un număr de **5** convocări de pregătire organizate și desfășurate de Serviciul Pregătire pentru Intervenție și Reziliența Comunităților, conform *Planului de Pregătire în domeniul situațiilor de urgență în anul 2018*, aprobat prin Ordinul prefectului nr. 49 din 09.02.2018, cu categoriile de personal cuprinse în acesta, respectiv:

- 21.02.2018, 29.06.2018 și 27.11.2018 convocare cu șefii serviciilor voluntare și private pentru situații de urgență;

- 22.03.2018 convocare cu conducătorii operatorilor economici incluși în P.A.A.R., clasificați cu risc conform H.G. 642/2005;
- 27.04.2018 convocare cu conducătorii operatorilor economici – unități de turism
- Au fost depuse documentații pentru înființarea S.V.S.U. de către primăriile comunelor Vârghiș, Sânzieni, Belin și orașul Baraolt, care au fost respinse deoarece dosarele erau incomplete sau nu îndeplineau criteriile de performanță privind constituirea, încadrarea și dotarea serviciului voluntar.
- A fost depusă o solicitare cu privire la necesitatea înființării serviciului privat propriu pentru situații de urgență, conform OMAI 96/2016 la **Căminul pentru persoane vârstnice** din comuna Hăghig, unde ISU Covasna nu a putut oferi un răspuns concret, motivul fiind lipsa informațiilor puse la dispoziție de reprezentanții primăriei Hăghig.
- Au fost emise două avize pentru funcția *șef serviciu voluntar/privat pentru situații de urgență* al comunelor Vâlcele și Ghelinta.
- Personalul din cadrul *Serviciului Pregătire pentru Intervenție și Reziliența Comunităților* și personalul din cadrul *Inspecției de prevenire* a desfășurat activități de îndrumare/instruire/control cu privire la aplicarea prevederilor OMAI nr. 96/2016 la primăriile din județ, ocazie cu care s-au identificat tipurile de riscuri din unitatea administrativ-teritorială precum și norma minimă de dotare cu tehnică și materiale pentru intervenție a serviciului voluntar conform anexei nr. 5 la criteriile de performanță.
- Până la această dată **nu este înființat nici un serviciu** voluntar pentru situații de urgență întrucât în urma verificărilor pe teren s-a constatat că nu îndeplinesc criteriile din **Anexa 2** (Norma de dotare cu echipament de protecție a personalului serviciilor voluntare și private), **Anexa 3 A.** (Norma minimă de dotare a spațiilor, autospeciilor pentru stingere cu apă și spumă și a echipelor specializate), **Anexa 3 B.** (Dotarea minimă a unei autospeciale de stingere cu apă și spumă) și **Anexa 5** (Norma minimă de dotare cu tehnică și materiale pentru intervenție a serviciului voluntar) din prezentul ordin.

În Monitorul Oficial al României **nr. 554 din 29 iunie 2018** s-a publicat Ordinul nr. 71 din 29 iunie 2018, care prorogă termenul prevăzut la art. 2 alin. (2) din OMAI nr. 96/2016 pentru aprobarea Criteriilor de performanță privind constituirea, încadrarea și dotarea serviciilor voluntare și a serviciilor private pentru situații de urgență, până la data de **30 iunie 2019**.

Punctul 3

DIRECȚIA JUDEȚEANĂ DE STATISTICĂ COVASNA

STAREA SOCIO-ECONOMICĂ A JUDEȚULUI COVASNA REFLECTATĂ DE PRINCIPALII INDICATORI STATISTICI ÎNREGISTRAȚI ÎN PRIMELE 9 LUNI A ANULUI 2018

I. STATISTICĂ SOCIALĂ

POPULAȚIA DUPĂ DOMICILIU¹ A JUDEȚULUI COVASNA, LA 1 IULIE 2018

Populația cu domiciliul în județul Covasna a fost la 1 iulie 2018 de 226.879 persoane, în scădere cu 877 persoane față de anul precedent. Cu o pondere de 1% în populația țării, județul Covasna se situează pe ultimul loc în funcție de populația cu domiciliul în județ.

Populația masculină din județul Covasna, la 1 iulie 2018 a fost de 111.807 persoane reprezentând 49,3% din populația județului, iar cea feminină 50,7%.

Numărul populației și structura pe sexe și medii la 1 iulie 2018, au suferit modificări comparativ cu anul precedent astfel:

-persoane-

	1 iulie 2017	1 iulie 2018* date provizorii	Diferențe 2018-2017
Total			
Total	227756	226879	-877
Masculin	112281	111807	-474
Feminin	115475	115072	-403
Urban			
Total	114433	113680	-753
Masculin	55181	54753	-428
Feminin	59252	58927	-325
Rural			
Total	113323	113199	-124
Masculin	57100	57054	-46
Feminin	56223	56145	-78

Populația din mediul urban, la 1 iulie 2018, a reprezentat 50,1% din populația județului, în scădere cu 753 persoane față de anul precedent.

Gradul de urbanizare înregistrat, situează județul Covasna sub media pe țară pe locul 19. Cel mai mare grad de urbanizare a fost înregistrat în județul Hunedoara (77,8%), Brașov (72,8) la polul opus se situează județul Giurgiu (32,5%) și Dâmbovița (31,8%).

GRADUL DE URBANIZARE LA 1 IULIE 2018

¹ Populația după domiciliu la data de 1 ianuarie a anului de referință reprezintă numărul persoanelor cu cetățenie română și domiciliu pe teritoriul României, delimitat după criteriile administrativ-teritoriale. Domiciliul persoanei este adresa la care aceasta declară că are locuința principală, trecută în actul de identitate (CI, BI), așa cum este luat în evidența organelor administrative ale statului. În stabilirea valorii acestui indicator nu se ține cont de reședința obișnuită, de perioada și/sau motivul absenței de la domiciliu. Datorită caracterului provizoriu al evenimentelor demografice (nașteri și decese) survenite în străinătate, datele cu privire la populația după domiciliu la 1 ianuarie 2018 sunt provizorii și vor fi revizuite în luna decembrie 2019.

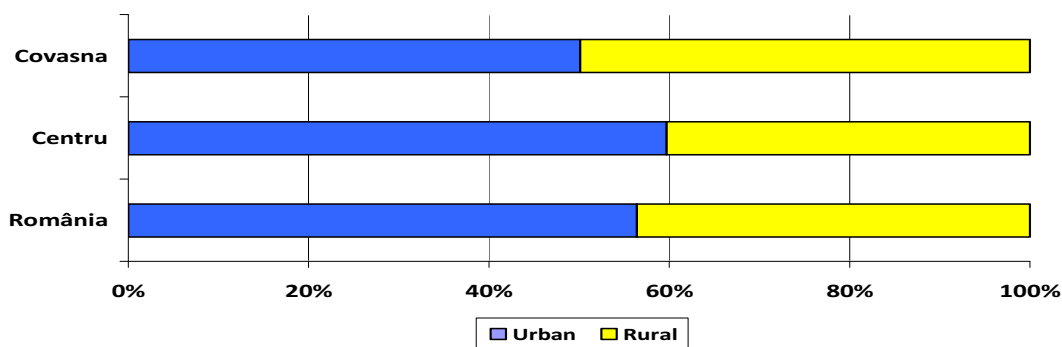

Analizând populația pe grupe de vârstă, se poate observa că în cadrul grupei 0-49 ani numărul bărbaților este mai mare decât cel al femeilor, după vârsta de 50 ani numărul femeilor devine mai mare, ajungând la grupa de vârstă de peste 85 ani să fie de aproximativ două ori mai mare decât cel al bărbaților.

Structura pe vârste a populației din România, poartă amprenta caracteristică unui proces de îmbătrânire demografică.

Îmbătrânirea populației este caracterizată de scăderea ponderii populației tinere (0-14 ani) în populația României, simultan cu creșterea ponderii populației vârstnice de 65 ani și peste.

La 1 iulie 2018, în România, ponderea populației tinere 0-14 ani (14,7%) a fost devansată de ponderea populației vârstnice de 65 ani și peste (16,4%).

La 1 iulie 2018, în Regiunea Centru ponderea populației tinere 0-14 ani (15,4%) a fost devansată de ponderea populației vârstnice de 65 ani și peste (16,2%).

La 1 iulie 2018, în județul Covasna ponderea populației tinere 0-14 ani (16,1%) a fost mai mare decât ponderea populației vârstnice de 65 ani și peste (15,8%).

Indicele de îmbătrânire demografică calculat ca raport între numărul persoanelor vârstnice de 65 ani și peste și numărul persoanelor tinere cu vârsta cuprinsă între 0-14 ani în județul Covasna față de România este în favoarea populației tinere 16,1% față de 15,8%.

Totuși o îmbătrânire accentuată a populației se constată în localitățile: Mereni, Malnaș, Aita Mare, Chichiș, Lemnia, Brateș, Vârghiș.

Valori scăzute ale indicelui de îmbătrânire demografică au fost înregistrate în localitățile: Vâlcele, Belin, Brăduț, Valea Crișului, Hăghig, Boroșneu Mare, Bățani.

Numărul persoanelor din județ nu este static, datorită mișcării naturale și migratorii înregistrează o anumită dinamică. Mișcarea naturală presupune înnoirea populației prin apariția unor generații noi, dar și scăderea acesteia prin decesele care se înregistrează.

După populația stabilă pe localitate, comunele județului Covasna se prezintă după cum urmează: Vâlcele (5299 persoane), Zagon (5263 persoane), Ghelița (5203 persoane), Brăduț (5164 persoane), Sita Buzăului (4847 persoane) iar la polul opus Comandău (976 persoane), Dalnic (942 persoane).

MIȘCAREA NATURALĂ A POPULAȚIEI DIN JUDEȚUL COVASNA

	primele 9 luni 2017	primele 9 luni 2018*	număr diferențe +/-
Născuți-vii	1617	1608	-9
Decedați	1955	2026	71
Spor natural	-338	-418	*
Căsătorii	893	939	46
Divorțuri	161	206	45
Decedați sub 1 an	15	16	1

Notă: Repartizarea pe județe s-a făcut astfel: născuții-vii după *domiciliul sau reședința* mamei, iar în lipsa acestora, după *domiciliul sau reședința* tatălui, decesele după *domiciliul sau reședința* decedatului, căsătoriile după locul încheierii și divorțurile după ultimul domiciliu comun al soților. Pentru anul 2018 datele sunt provizorii. Datele aferente anului 2017 pentru nașteri și decese sunt semidefinite, iar pentru căsătorii și divorțuri sunt definitive.

În primele 9 luni a anului 2018 s-au născut 1608 copii, situând județul Covasna pe locul 39 în țara după județul Covasna situând județele: Caraș Severin, Mehedinți și Tulcea. În județul nostru cele mai multe noi-născuți în primele 9 luni a anului 2018 s-au înregistrat în următoarele localități Sfântu Gheorghe 324, Târgu Secuiesc 119, Vâlcele 76, Covasna 64, Întorsura Buzăului 54, Brăduț 49 și Baraolt 42.

Comparativ cu primele 9 luni a anului 2017 numărul copiilor născuți a scăzut cu 9, iar al persoanelor care au decedat a fost mai mult cu 71 de persoane.

În primele 9 luni a anului 2018 au decedat 2026 persoane. Principalele cauze de deces au fost: boli ale aparatului circulator, tumori, boli ale aparatului digestiv, boli ale aparatului respirator.

Un indicator important în evaluarea situației demografice este **sporul natural** al populației care reprezintă diferența algebrică între numărul născuților vii și cel al persoanelor decedate, din rândul unei populații.

Decalajul dintre numărul născuților și numărul persoanelor decedate a condus la un spor natural negativ determinând o scădere naturală a populației cu 418 persoane în perioada 1.I.-30.IX. 2018.

În primele 9 luni a anului 2018 au fost încheiate 939 căsătorii și s-au pronunțat 206 divorțuri. Comparativ cu primele 9 luni a anul 2017 atât numărul căsătoriilor cât și numărul divorțurilor a crescut cu 0,9% respectiv cu 0,8%. Raportul dintre numărul căsătoriilor încheiate și cel al divorțurilor pronunțate prin hotărâre judecătorească definitivă, a fost de 4 căsătorii încheiate la 1 divorț pronunțat.

RESURSELE DE MUNCĂ DIN JUDEȚUL COVASNA LA 1 IANUARIE 2018

La 1 ianuarie 2018, resursele de muncă din județul Covasna erau reprezentate de 128,3 mii persoane, bărbații deținând ponderea cea mai mare în resursele de muncă (51,9%).

Resursele de muncă ale județului sunt alcătuite din populația activă civilă (86,0 mii persoane), populația în pregătire profesională și alte categorii de populație în vârstă de muncă (42,3 mii persoane).

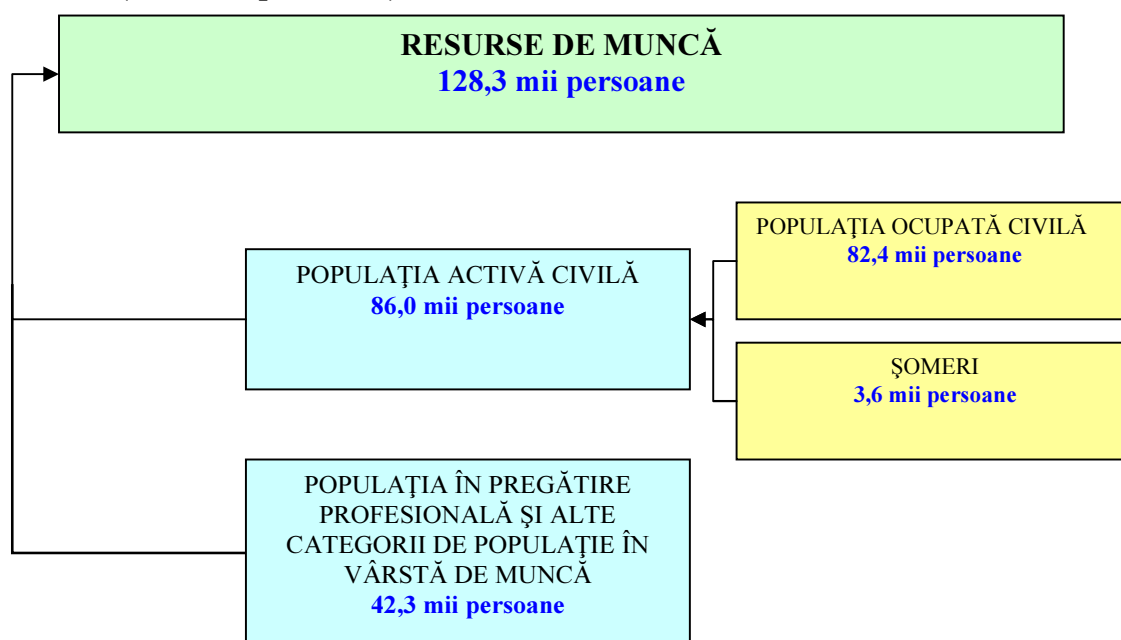

Populație activă civilă este alcătuită din populație ocupată civilă (82,4 mii persoane)

și 3,6 mii persoane șomeri. Bărbații reprezintă 53,8% din populația activă civilă a județului.

Rata de activitate a resurselor de muncă la 1 ianuarie 2018 (proporția persoanelor active civile în totalul resurselor de muncă) a fost de 67,0%.

Rata de ocupare a resurselor de muncă la 1 ianuarie 2018, calculată prin raportarea persoanelor ocupate civile la totalul resurselor de muncă, a fost de 64,2%.

Populația ocupată civilă pe activități ale economiei la 1 ianuarie 2018 în Covasna, se prezintă astfel:

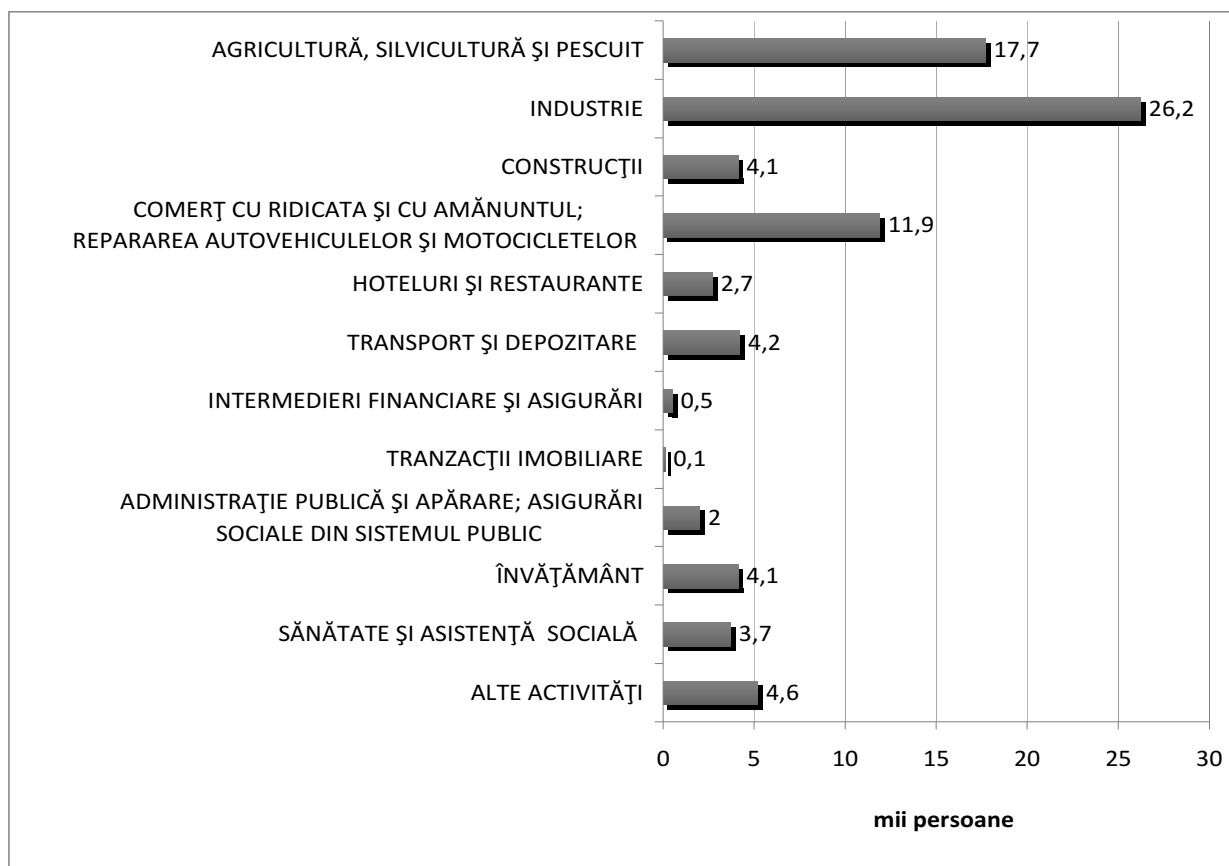

Repartizarea populației ocupate civile pe sectoare de activitate evidențiază faptul că ponderea cea mai mare este deținută de industrie (31,8%), urmată de agricultură, silvicultură și pescuit cu o pondere de 21,5%, comerț cu ridicata și cu amănuntul; repararea autovehiculelor și motocicletelor (14,4%), învățământ (5,0%), construcții (5,0%), etc.

La 1 ianuarie 2018 numărul șomerilor înregistrați de agențiile de ocupare a forței de muncă, din județ a fost de 3,6 mii persoane, reprezentând 2,8% din resursele de muncă și 1,6% din populația județului. Din numărul de șomeri înregistrați în țară 1,0% au fost

șomerii din județul Covasna. Șomajul a afectat în mai mare măsură bărbații decât femeile, aceștia reprezentând 58,3% din numărul șomerilor înregistrați în județ.

Rata șomajului din Covasna calculată prin raportarea numărului de șomeri la populația activă civilă, la 1 ianuarie 2018, a fost de 4,1% iar rata șomajului înregistrată la nivel național fiind de 4,2%.

O altă componentă importantă a resurselor de muncă este reprezentată de populația în pregătire profesională și alte categorii de populație în vârstă de muncă având o pondere de 32,9%.

FORȚA DE MUNCĂ ²⁾ ÎN PRIMELE 9 LUNI A ANULUI 2018, DIN JUDEȚUL COVASNA

EFFECTIVUL SALARIAȚILOR - la sfârșitul perioadei

	2017				2018				diferențe 2018-2017			
	Total județ	Agricultură, vânătoare și servicii anexe, Silvicultură și Pescuit	Industrie și construcții	Servicii și comerț	Total județ	Agricultură, vânătoare și servicii anexe, Silvicultură și Pescuit	Industrie și construcții	Servicii și comerț	Total județ	Agricultură, vânătoare și servicii anexe, Silvicultură și Pescuit	Industrie și construcții	Servicii și comerț
ian.	49734	1856	22048	25830	50360	1885	22400	26075	626	29	352	245
feb.	49864	1861	22106	25897	50618	1894	22514	26210	754	33	408	313
mar.	50167	1872	22240	26055	50871	1904	22627	26340	704	32	387	285
apr.	50199	1873	22254	26072	50921	1906	22649	26366	722	33	395	294
mai	50383	1880	22336	26167	51020	1910	22693	26417	637	30	357	250
iun.	50448	1883	22365	26200	51113	1913	22735	26465	665	30	370	265
iul.	50515	1885	22394	26236	51174	1915	22762	26497	659	30	368	261
aug.	50542	1886	22406	26250	51109	1913	22733	26463	567	27	327	213
sept.	50615	1889	22439	26287	51142	1914	22747	26481	527	25	308	194

Notă: Datele aferente anului 2018 au caracter provizoriu.

¹⁾ Datele aferente anului 2018 au caracter provizoriu

La sfârșitul lunii septembrie 2018, numărul salariaților din Covasna a fost de 51142 persoane în creștere cu 1,0% comparativ cu aceeași perioadă din anul 2017 .

Analizând structura numărului de salariați pe ramuri de activitate, se observă că la sfârșitul lunii septembrie 2018, 51,8% din salariații județului lucrează în ramura de prestări servicii și comerț, 44,53% lucrează în industrie și construcții și 3,7% lucrează în agricultură, vânătoare și servicii anexe, silvicultură și pescuit.

CÂȘTIGUL SALARIAL MEDIU BRUT ȘI NET

Un segment important al populației ocupate îl constituie salariații, iar principala sursă de venit pentru această categorie este câștigul salarial nominal brut, respectiv net.

CÂȘTIGUL SALARIAL MEDIU BRUT

date operative

	ANUL 2017 - lei/persoană-				ANUL 2018 - lei/persoană-			
	Total județ	Agricultură, vânătoare și servicii anexe, Silvicultură și Pescuit	Industria și construcții	Servicii și comerț	Total județ	Agricultură, vânătoare și servicii anexe, Silvicultură și Pescuit	Industria și construcții	Servicii și comerț
ian.	2320	1671	2063	2547	3739	3086	2989	4304
feb.	2463	1857	2240	2669	3424	3008	3014	3748
mart.	2502	1924	2255	2734	3782	3035	3389	4112
apr.	2580	1927	2472	2708	3632	3116	3035	4107
mai	2527	1942	2284	2746	3666	2978	3081	4147
iun.	2537	2051	2299	2740	3715	3246	3088	4210
iul.	2547	2007	2309	2759	3669	3279	3189	4040
aug.	2594	2174	2386	2775	3681	3192	3264	4003
sept.	2320	1671	2063	2547	3739	3086	2989	4304

Notă: Datele lunare privind câștigul salarial mediu brut și net sunt obținute printr-o cercetare statistică selectivă.

În luna septembrie 2018 câștigul salarial mediu brut a fost în județul Covasna de 3739 lei/salariat (pe țară 4482 lei/salariat).

Conform prevederilor legislației naționale în vigoare (OUG nr. 79/2017 cu modificările și completările ulterioare), contribuțiile de asigurări sociale, respectiv cele de asigurări sociale de sănătate care cădeau în sarcina angajatorului au fost transferate în sarcina salariatului și, începând cu luna ianuarie 2018, sunt suportate în totalitate de salariat, fiind reflectate în cuantumul brut al câștigului salarial nominal. În consecință, indicatorul „câștig salarial mediu brut lunar” produs și diseminat începând cu luna de referință ianuarie 2018 **nu mai este comparabil** cu seriile de date anterioare anului 2018.

CÂȘTIGUL SALARIAL MEDIU NET date operative

	2017 - lei/persoană-				2018 - lei/persoană-				diferențe 2018/2017 - %-			
	Total județ	Agricultură, vânătoare și servicii anexe, Silvicultură și Pescuit	Industria și construcții	Servicii și comerț	Total județ	Agricultură, vânătoare și servicii anexe, Silvicultură și Pescuit	Industria și construcții	Servicii și comerț	Total județ	Agricultură, vânătoare și servicii anexe, Silvicultură și Pescuit	Industria și construcții	Servicii și comerț
ian.	1674	1229	1499	1829	2242	1894	1818	2560	33,9	54,1	21,3	40,0
feb.	1773	1362	1622	1911	2070	1835	1844	2250	16,8	34,7	13,7	17,7
mart.	1802	1408	1632	1956	2279	1826	2066	2460	26,5	29,7	26,6	25,8
apr.	1852	1412	1780	1937	2184	1906	1853	2447	17,9	35,0	4,1	26,3
mai	1817	1424	1654	1964	2209	1808	1881	2478	21,6	27,0	13,7	26,2
iun.	1824	1497	1664	1960	2234	1970	1885	2510	22,5	31,6	13,3	28,1
iul.	1833	1474	1675	1974	2204	1986	1940	2408	20,2	34,7	15,8	22,0
aug.	1860	1583	1718	1983	2199	1919	1966	2380	18,2	21,2	14,4	20,0
sept.	1844	1545	1642	2013	2177	1875	1874	2409	18,1	21,4	14,1	19,7

Câștigul salarial mediu net înregistrat în luna septembrie a fost de 2177 lei/salariat (pe țară 2688 lei/salariat). Comparativ cu luna septembrie 2017 câștigul salarial mediu net a crescut cu 18,1%.

Câștiguri salariale peste media județului s-au înregistrat în servicii și comerț (2409 lei/ salariat). Câștiguri salariale sub media județului s-au înregistrat în ramurile industrie și

construcții (1874 lei/salariat) și respectiv, agricultură, silvicultură și piscicultură (1875 lei/salariat).

Nivelul câștigului salarial mediu net poziționează județul Covasna pe locul 30 în țară pe primele locuri fiind Municipiul București (3467 lei/salariat), Cluj (3105 lei/salariat), Timiș (2869 lei/salariat), Ilfov (2814 lei/salariat), Sibiu (2743 lei/salariat), Iași (2666 lei/salariat), Brașov (2589 lei/salariat), Mureș (2471 lei/salariat)... iar pe ultimele locuri situând Harghita (2110 lei/salariat), Neamț (2096 lei/salariat), Caraș-Severin (2071 lei/salariat), Botoșani (2070 lei/salariat) și Suceava (2039 lei/salariat).

**NUMĂRUL MEDIU ȘI PENSIA MEDIE LUNARĂ A PENSIONARILOR
DE ASIGURĂRI SOCIALE DE STAT ÎN PRIMELE 9 LUNI A ANULUI
2018**

În cadrul populației inactive pensionarii reprezintă o categorie importantă, numărul lor fiind în trimestrul II 2018 de 45741 persoane.

Numărul mediu trimestrial al pensionarilor de asigurări sociale

-persoane-

	2017		2018	
	Trim. I	Trim. II	Trim. I	Trim. II
ROMÂNIA	4672225	4673327	4686230	4680532
Covasna	45584	45666	45859	45741

Comparativ cu trimestrul II 2017 numărul mediu al pensionarilor de asigurări sociale de stat din județul Covasna în trimestrul II 2018 a crescut cu 0,2%.

Pensia medie lunară de asigurări sociale de stat din județul Covasna, în trimestrul II 2018, a fost de 1002 lei, cu 8,8% mai mare comparativ cu cea înregistrată în trimestrul II 2017.

Pensia medie lunară de asigurări sociale de stat

-lei-

	2014		2018	
	Trim. I	Trim. II	Trim. I	Trim. II
ROMÂNIA	981	982	1072	1073
Covasna	922	921	1001	1002

Pensia medie lunară de asigurări sociale de stat din județul Covasna a fost în trimestrul II 2018 mai mare comparativ cu cea înregistrată în trimestrul II 2017, dar mai mic față de cea înregistrată la nivel național.

Evoluția pensiei medie lunară de asigurări sociale de stat

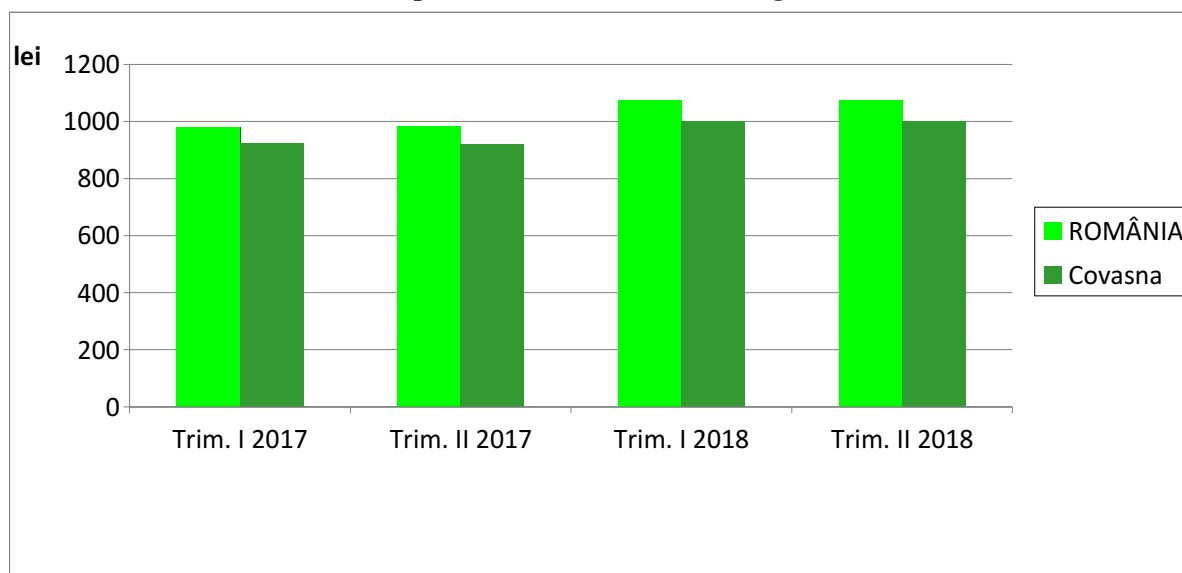

Pensia medie înregistrată în trimestrul II 2018 situează județul Covasna pe locul 27 în țară în ceea ce privește nivelul pensiei medii lunare a pensionarilor de asigurări de stat, pe primele locuri fiind București (1365 lei/persoană), Hunedoara (1359 lei/persoană), Brașov (1280 lei/persoană), Galați (1152 lei/persoană), Gorj (1152 lei/persoană), Prahova (1142 lei/persoană), Cluj (1126 lei/persoană)... iar pe ultimele locuri situând Vaslui (890 lei/persoană), Vrancea (887 lei/persoană), Giurgiu (866 lei/persoană) și Botoșani (860 lei/persoană).

II. STATISTICĂ ECONOMICĂ

INDUSTRIE

Indicele producției industriale (IPI) ³⁾ în perioada 1.I.-30.IX. 2018 față de perioada corespunzătoare din anul precedent, calculat ca serie brută, **la nivelul județului Covasna** a fost de **101,1%**.

În perioada 1.I.-30.IX. 2018 față de perioada corespunzătoare din anul 2017, **indicele valoric al cifrei de afaceri din industrie pe total (ICA)** ⁴⁾, la nivelul județului Covasna, a fost de **105,4%**.

EVOLUȚIA INDICELUI PRODUCȚIEI INDUSTRIALE ȘI A INDICELUI VALORIC AL CIFREI DE AFACERI DIN INDUSTRIE

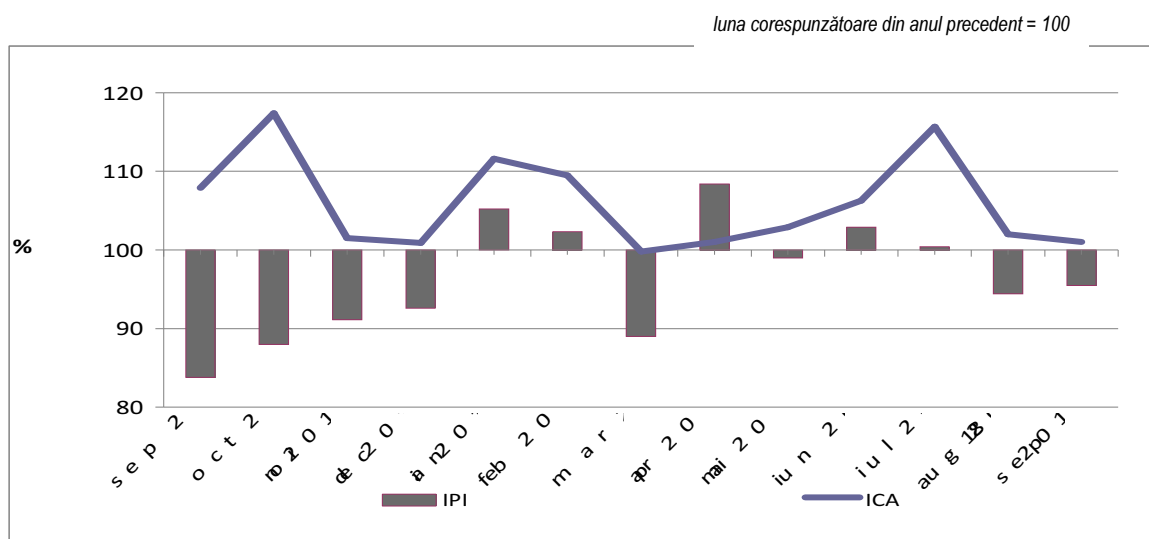

Indicele producției industriale (IPI) măsoară evoluția rezultatelor activităților cu caracter industrial de la o perioadă la alta, acesta fiind un indice de volum. Pentru calculul indicelui producției industriale se utilizează date cantitative privind producția unui număr însemnat de produse, care constituie un eșantion reprezentativ pe principalele grupe industriale. Calculul IPI se mai poate realiza de asemenea și pe baza valorii producției industriale realizată de unitățile din nomenclator. Valoarea producției realizate se calculează din înmulțirea producției fizice realizate cu prețul mediu al producției livrate.

Indicii valorici ai cifrei de afaceri din industrie caracterizează evoluția veniturilor totale, înregistrate în perioada respectivă, provenite atât din activitățile principale, cât și din activitățile secundare ale întreprinderilor din eșantion. Cifra de afaceri nu include TVA

³⁾ Date provizorii. Sursa datelor o constituie capitolul PROD din Cercetarea statistică lunară privind indicatorii pe termen scurt în industrie (IND TS). Indicii producției industriale (IPI) caracterizează evoluția producției industriale totale la nivel de județ, în timp ce IPI, calculat la nivel național, caracterizează evoluția valorii adăugate brute la costul factorilor, realizată în activitatea industrială.

⁴⁾ Date provizorii. Sursa datelor o constituie capitolul CA din Cercetarea statistică lunară privind indicatorii pe termen scurt în industrie (IND TS). Indicele valoric al cifrei de afaceri din industrie este calculat pe baza unei cercetări statistice selective care cuprinde toate întreprinderile cu peste 50 de salariați și un eșantion de întreprinderi cu 4-49 salariați. Conform recomandărilor europene indicii valorici ai cifrei de afaceri din industrie sunt calculați ca indici nedeflatați. Raportarea cifrei de afaceri pe județe se face după sediul central al întreprinderii furnizoare de date.

și veniturile din vânzarea sau transferul de mijloace fixe. Raportarea cifrei de afaceri pe județe se face după sediul central al întreprinderii furnizoare de date.

AUTORIZAȚII DE CONSTRUIRE ELIBERATE PENTRU CLĂDIRI REZIDENȚIALE -date provizorii-

Autorizațiile de construire eliberate pentru clădiri rezidențiale au fost în primele 9 luni a anului 2018 în număr de 156 în creștere cu 20 de autorizații față de aceeași perioadă a anului 2017.

	2017									2018								
	ian.	feb.	mar.	apr.	mai.	Iun.	Iul.	aug.	sep.	ian.	feb.	mar.	apr.	mai.	Iun.	Iul.	aug.	sep.
Județ Covasna	9	10	13	23	13	11	31	11	14	7	13	4	13	27	32	20	22	18

**Evoluția numărului de autorizații de construire pentru clădiri,
în perioada 1.I.-30.IX. 2017-2018**

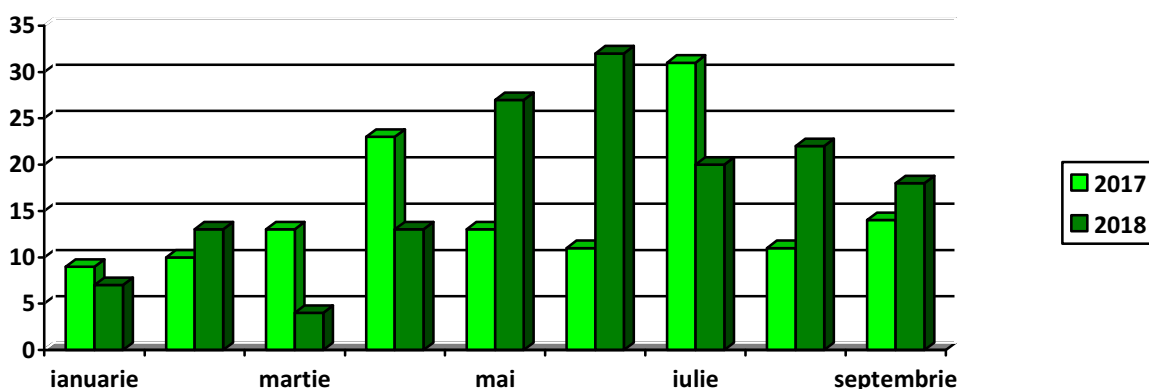

LOCUIȚE TERMINATE ÎN PERIOADA 1.I. - 30.IX. 2018 ⁵

În primele 9 luni a anului 2018, au fost terminate și date în folosință **103 locuințe** în creștere cu 25,6% față de aceeași perioadă a anului 2017. În ceea ce privește repartizarea pe medii a locuințelor terminate se constată că majoritatea acestora s-au construit în mediul rural reprezentând 54,4% din totalul locuințelor terminate în județ, în timp ce în mediul urban se regăsesc 45,6% din locuințele terminate în județ.

⁵ Date provizorii

Notă: Indicatorul "Locuințe terminate" se referă la totalul locuințelor finalizate în cursul trimestrului.

Structura locuințelor terminate, camerelor de locuit și suprafeței utilă

	trim I 2017	trim II 2017	trim III 2017	trim I 2018	trim II 2018	trim III 2018
Numărul locuințelor terminate	26	33	23	27	34	42
Numărul camerelor de locuit	132	148	108	125	138	198
Suprafața utilă - m ² -	5874	5457	3866	4621	5691	7642

Analizând în profil teritorial numărul locuințelor terminate în primele 9 luni a anului 2018, rezultă că cele mai multe locuințe au fost date în folosință în localitățile: Sfântu Gheorghe (24,3%), Târgu Secuiesc (14,6%), Arcuș (10,7%), Ozun (8,7%), Covasna (5,8%), Ilieni (5,8%).

TURISMUL COVĂSNEAN ÎN PRIMELE 9 LUNI A ANULUI 2018

La sfârșitul lunii septembrie 2018 funcționau 105 unități^{*)} de cazare, acestea oferind 4647 locuri permanente și sezoniere.

Numărul **turiștilor sosiți** în primele 9 luni a anului 2018 a fost de 88,0 mii persoane, în creștere cu 11,2% față de aceeași perioadă a anului 2017; din total turiști 77,9 mii au fost turiști români și 10,1 mii turiști străini. Comparativ cu primele 9 luni a anului 2017 numărul turiștilor români a crescut cu 16,9%, iar al turiștilor străini cu 1,0%.

Majoritatea turiștilor străini care au fost înregistrați în județul Covasna, în primele 9 luni a anului 2018, provin din țările situate în Europa.

*) unități cu cel puțin 10 locuri/pat

STRUCTURA TURIȘTILOR STRĂINI DIN JUDEȚ, PE ȚĂRI DE PROVENIENȚĂ, 1.I.-30.IX. 2018

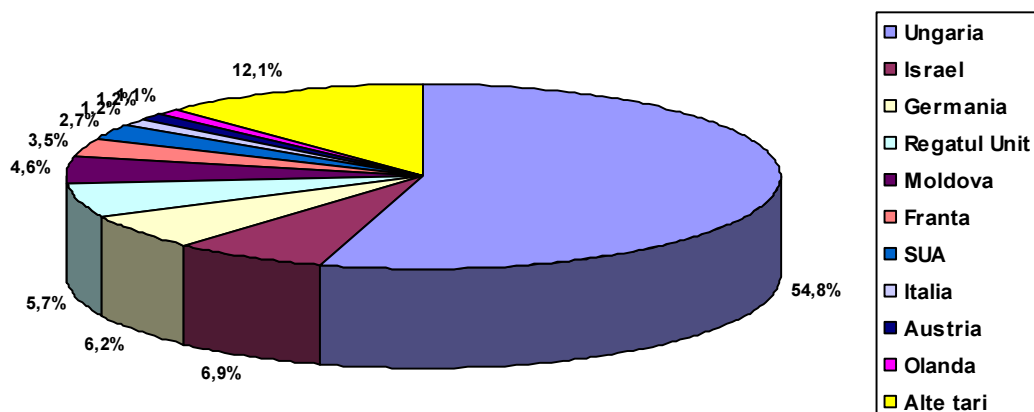

În Covasna s-a înregistrat în primele 9 luni a anului 2018 un număr de 385,7 mii **înnoptări**, în creștere cu 8,8% față de aceeași perioadă a anului 2017; din total turiști 352,6 mii au fost înnoptări ale turiștilor români și 33,0 mii înnoptări ale turiștilor străini.

La nivelul județului Covasna, s-a înregistrat în perioada 1.I.-30.IX. 2018, un sejur mediu de 4,4 înnoptări/persoană.

Un indicator statistic important îl reprezintă indicele de utilizare a capacității de cazare turistică în funcțiune, care se calculează ca raport procentual a numărului de înnoptări realizate și capacitatea de cazare turistică în funcțiune, din perioada respectivă.

INDICE DE UTILIZARE NETĂ A CAPACITĂȚII DE CAZARE (%)

	2017									2018								
	ian.	feb.	mar.	apr.	mai.	Iun.	Iul.	aug.	sep.	ian.	feb.	mar.	apr.	mai.	Iun.	Iul.	aug.	sep.
Județ Covasna	20,6	22,2	21,7	28,2	34,8	57,8	60,2	59,8	54,6	25,8	23,6	24,1	28,2	33,1	44,4	57,3	58,7	53,1

ACTIVITATEA DIRECȚIEI JUDEȚENE DE STATISTICĂ COVASNA ÎN PRIMELE 9 LUNI A ANULUI 2018

Direcția Județeană de Statistică Covasna, serviciu de statistică oficială, în subordinea Institutului Național de Statistică, organizează și întreține sistemul informațional statistic în profil teritorial. D.J.S. Covasna are ca obiect de activitate culegerea, prelucrarea, stocarea, analiza, difuzarea rezultatelor cercetărilor statistice cuprinse în „Programul Cercetărilor Statistice infra anuale și anuale” stabilit de I.N.S.

conform PSNA 2018, constituirea fondului teritorial de date statistice cu caracter economic, financiar, social, demografic, juridic necesar elaborării politicii economice și sociale, respectiv publicarea și diseminarea datelor statistice.

Direcția Județeană de Statistică este organizată și funcționează potrivit Hotărârii Guvernului nr. 957/2005 privind organizarea și funcționarea Institutului Național de Statistică și Ordinului Președintelui I.N.S. nr. 512/01.10.2013 privind aprobarea structurilor organizatorice ale direcțiilor generale, direcțiilor și compartimentelor distincte din cadrul INS, aparat central și direcții teritoriale de statistică, respectiv Ordinul nr. 513/01.10.2013 privind aprobarea statelor de funcții ale Institutului Național de Statistică – aparat central și direcții teritoriale de statistică.

Direcția Județeană de Statistică Covasna are următoarea structură organizatorică :

- 1) Serviciul dezvoltare sistem statistic teritorial, gestiune resurse umane și financiare și de prelucrare date
- 2) Compartimentul de producție statistică
- 3) Compartimentul sinteze, coordonare anchete, diseminare și relații cu publicul
- 4) Compartimentul IT și infrastructură statistică (INSPIRE)

În anul 2018 activitatea D.J.S. Covasna a fost dedicată în principal culegerii, verificării, introducerii pe suporturi tehnici și validării datelor aferente cercetărilor statistice din Programul Anual al cercetărilor Statistice, diseminării datelor statistice, precum și dezvoltării sistemului statistic județean.

În primele nouă luni a anului 2018, Direcția Județeană de Statistică Covasna a efectuat un număr de 109 cercetări statistice cuprinse în programul cercetărilor statistice PSNA 2018 din care: 61 cercetări statistice anuale; 34 cercetări statistice infra anuale (săptămânale, decadale, lunare, trimestriale și semestriale) și un număr de 14 lucrări și cercetări statistice finanțate din fonduri externe. Numărul total al unităților statistice cercetate în primele nouă luni a anului 2018 a fost de peste 27.000 unități.

Numărul lucrărilor statistice în primele 9 luni a anului 2018 din Programul cercetărilor Statistice 2018

Nr. crt.	Cercetări statistice	Cercetări Statistice	
		Număr	%
1.	Cercetări statistice anuale	61	56,0
2.	Cercetări statistice infra anuale	34	31,2
3.	Cercetări statistice din fonduri externe	14	12,8
	TOTAL	109	100,00

Aceste cercetări statistice se realizează pe baza informațiilor colectate de la un număr de unități – un eșantion, eșantion care este reprezentativ la nivel național și este selectat pe criterii științifice.

Lucrările statistice efectuate:

TOTAL	Număr unități cercetate	Procente nr. de unități %
	27748	100,00
1. Statistica agriculturii	4569	16,5
2. Statistica silviculturii și mediului	218	0,8
3. Statistica întreprinderilor	1132	4,1
4. Statistica industriei	1996	7,2
5. Statistica energiei, gaze și apă	1269	4,6
6. Statistica construcțiilor și investițiilor	1635	5,9
7. Statistica comerțului Intrastat	1980	7,1
8. Statistica comerțului interior	800	2,9
9. Statistica serviciilor	1984	7,2
10. Cercetare dezvoltare și inovare	105	0,4
11. Statistica populației și demografie	4633	16,7
12. Statistica nivelului de trai	1530	5,5
13. Statistica forței de muncă	2924	10,5
14. Statistica educației	613	2,2
15. Statistica culturii	83	0,3
16. Statistica justiției	100	0,4
17. Statistica sănătății	37	0,1
18. Conturi naționale	327	1,2
19. Statistica prețurilor	1768	6,4
20. Calitatea sistemului statistic	45	0,2

MANAGEMENTUL RESURSELOR UMANE

Numărul de posturi al DJS Covasna la data de 30 septembrie 2018 este de 19 din care 17 ocupate și 2 posturi neocupate.

Structura personalului Direcției Județene de Statistică Covasna

Grupe de vârstă (ani)	Număr de salariați	Studii		Sex	
		Superioare	Medii	Feminin	Masculin
Sub 30 ani	-	-	-	-	-
30-34	4	4	-	3	1
35-39	2	2	-	2	-
40-44	1	1	-	1	-
45-49	2	2	-	2	-
50 și peste	8	8	-	7	1
Total personal	17	17	-	15	2

SITUAȚIA FINANCIARĂ A DIRECȚIEI JUDEȚENE DE STATISTICĂ COVASNA până la 31.12.2017.

Finanțarea activității Direcției Județene de Statistică Covasna în anul 2018 a fost asigurată din fonduri bugetare, aprobate prin Legea Bugetului de Stat pe anul 2018.

Creditele bugetare au fost repartizate lunar de ordonatorul principal de credite pe elemente de cheltuieli conform prevederilor bugetului de venituri și cheltuieli.

Execuția bugetului de venituri și cheltuieli pe 9 luni 2018

Indicatori	Buget total	
	Prevederi 9 luni -lei-	Realizări 9 luni -lei-
Total buget:	1062094	953613
1. Cheltuieli de personal	778544	766938
- cheltuieli cu salariile	718648	711944
- indemnizații din delegare	900	51
- alte drepturi salariale	5862	4815
- cheltuieli salariale în natură	20300	19800
- contribuții asupra salariilor	32834	30328
2. Bunuri și servicii	235390	138515
- bunuri și servicii	122128	55768
- bunuri de natura obiectelor de inventar	8768	-
- deplasări interne	2980	300
- reparații curente	9520	9436
- cărți, pregătire profesională, protecția muncii, consultanță și expertiză	6395	1050
- alte cheltuieli cu bunuri și servicii	85599	71961
3. Programe cu finanțare din fonduri externe nerambursabile post aderare	48160	48160
4. Cheltuieli de capital (mașini echipamente, mijloace de transport)	-	-

Cu privire la cheltuielile de personal efectuate în anul 2018 se constată că s-au respectat prevederile legale în vigoare și încadrarea în prevederile bugetare aprobate la acest capitol.

Principalele dificultăți întâmpinate în cursul anului 2018 au avut drept cauze:

- Refuzul sau întârzierea, de către diferiți agenți economici, a completării datelor statistice solicitate de către D.J.S. Covasna la termenele stabilite.
- Înregistrarea într-un procent mic a unităților în sistemul Esop, de raportare online a datelor statistice.
- Completarea deficitară a chestionarelor statistice în Portalul web de către utilizatorii care au cont în sistem, lipsa de disponibilitate a unor agenți economici.
- Colaborarea îngreunată cu unități raportoare, motivul fiind includerea acestora în multe cercetări statistice, cu termene de raportare relativ apropiate și cu date statistice care se regăsesc în raportări diferite.

Priorități și concluzii:

- Creșterea gradului de colectare și a calității culegerii informațiilor.
- Preocuparea continuă pentru actualizarea nomenclatoarelor.
- Îmbunătățirea continuă a tehnicilor de diseminare și comunicare.
- Realizarea de studii și publicații în concordanță cu nevoile utilizatorilor.
- Preocuparea continuă pentru asigurarea infrastructurii umane și materiale pentru desfășurarea în bune condiții a activității și încurajarea aportului fiecărui salariat.
- Asigurarea continuității seriilor de date statistice.
- Un grad ridicat de răspuns și de acoperire cu date a tuturor cercetărilor statistice prevăzute în programul de activitate, printr-o rată redusă a nonrăspunsurilor.
- Dezvoltarea și consolidarea unor relații instituționale corecte cu furnizorii de date statistice primare, având drept rezultat îmbunătățirea colaborării cu aceștia, concretizată într-un grad redus de refuzuri de colaborare.

Director executiv,
LŐRINCZI LŐRINCZI